【皇紀二千五百九十一年】 昭和六年十月二十六日 THE KEIJO NIPPO （月曜日） （第三種郵便物認可） 第八千五百九十一號

京城日報 夕刊 十月廿五日（日） 編輯兼發行人 中野 印刷人 小川三之介 發行所 京城府太平通一丁目 京城日報社

日本代表の反對で決議案遂に潰ゆ
問題未解決のまゝ來月へ持越さる

【ゼネヴア廿四日發電】聯盟理事會は午前に引續き午後五時より再開、勝頭議長ブリアン氏は再開前約一時間に亘り芳澤代表と會見した顛末を說明し

「予は芳澤代表と會見し、決議案につき新方式を以て同意を希望した芳澤代表は協調の誠意を示したが更に本國政府の回訓を仰がねば行動を決すことが出來ない旨を述べた、依つて理事會は本理事會の決議案及び日本の對案につきそれ／＼票決に入るべし、兩案共その成立は全會一致を要するものである」

と宣し、先づ日本の對案につき次いで理事會決議案につき投票を行ひ別項の如き結果となつた、右終るやブリアン議長は徐かに立ち左の如く述ぶ

「理事會の決議案は今や日本代表の掌中に握られてをる、日本代表はこの決議案に付き理事會の希望する所を十分熟悉してをられる筈である、今や該決議案は握りつぶしとなつた」

これに對し芳澤代表は

「問題は實に日本の死活問題である故に事件は實際の事情に依り判斷されねばならぬ、單に觀念を以て判斷されてはならぬ、日本は理事會決議案を以てこの點に付き不十分と考へたのである」

と答へた、次いでブリアン議長は再び立つて散會を宣するに當りアメリカ代表の協力に對し謝意を述べたる後語を強め

「理事會は十一月十六日に開會される予はその時日本代表が事件は一睡の惡夢と化して一切の落着を告げた旨の報告に接せんことを希望して止まぬ」

と述べやがて散會を宣した、時に午後五時五十分

措置を誤り、求めて聯盟の權威を失墜

【東京電話】廿四日の聯盟理事會において芳澤代表が甚だ對抗的内容に關する追求的質問に對し明答を與へ得なかつたのはたとへこの點を明かにするも理事會の決議案を覆へすことが出來ぬことを信じたからで、セシル英國代表の質問も尻尾を出させんとする惡意的動機である事が察せらる、斯くて聯盟が高壓的に日本を屈服せしめんとした決議案は日本の反對により遂に完全なる一致を見るに至らなかつた、これが爲め聯盟は日支紛爭解決に何等具體的結果を齎し得ず結局當事國の直接交渉に委ねるの外なき事を自ら求めて聯盟の權威を失墜するとなつた、日本はドラモンド案に對し肯定的回答を與へ紛爭解決の誠意を表明したるに拘らず理事會は之を默殺した、しかして一方的に解決案を押付けんとした聯盟の不誠意が暴露された、我が外務當局は後日何等かの形式でこれが解決を發表したき意向のやうである

施支那代表上機嫌で語る

【ゼネヴア廿四日發電】聯盟理事會後施肇基は上機嫌に語る

支那は日本居留民の生命財產は保障する、然し支那は日本軍が支那領土內に侵入した儘日本と友交に平和交渉を爲すことは出來ない、支那は日本の親交を望むもの故、日本も撤兵の誓約を履行し、兩國が十一月十六日迄は聯盟規約の權利義務の範圍において友交的精神を以て交渉を開始し得ることを切望してゐる

滿洲を見ずして滿洲を語る勿れ
治安維持は日本軍あればこそ
貴院滿洲視察團歸來談

大河内輝耕子、土岐章子、渡邊汀男、中村純九郎、赤池濃、八田嘉明、山崎延吉、西本健次郎諸氏を以て組織されてゐる貴族院議員滿鮮支那視察團第二班は青島を振り出しに濟南、北平、天津、大連、奉天、長春、ハルビン、吉林各都市の視察を終へて廿五日午前九時四十分京城着列車で入城、關係者多數の出迎へをうけ差まはしの自動車で朝鮮ホテルに入つた、これよりさき一行を開城驛に迎へた記者に對し大河内、土岐の兩子は交々左の如く語つた

一行は 支那の官民連中に彼の國の主要なる人物を訪ねる目的で滿支視察の旅につつたのであるが途中たま／＼今回の事變に遭ひ、絶好の機會と考へて更に觀察調査の步を進め從つて豫定日數もはるかに超過した樣なわけである、由來我々が日本内地において支那を觀察するのと今回の結果得た對支觀といふものと非常な距りがあるを感じて非常に恐縮してゐる次第である、今や全支を席捲してゐる排日、侮日の運動はためにするの一部智識階層運のなすとのみ考へられてゐたがこれは大いなるあやまりで、現在では、社會教育、國民教育に、徹底的にこの排日、侮日思想を注ぎこまんとしてゐる、これによつて我々が支那を判斷する折に、從來我々の頭に畫かれた支那の國民性に大いに誤解あることをこゝにはつきり認識することが出來た

日本は ある時代において歐米文明の侵略のために讃仰無用論がさけばれて居た、支那を諒解する上にはまず支那の歷史に關心を持たねばならない、それには漢學を通じて知る支那の歷史が調合に離間である我が國がある大なる犧牲を拂ひ支那建立のために貢獻したに對して彼等は何一つこれに報いようとけせずかへつて侮日、排日態度を執るが如きは不都合の極といはねばならない、かくの如く支那はまさに『恩に報ゆるに仇を以てする』との一言につきる非人道的やり口である

滿洲に おける排日の源と稱された張作相が就寧する吉林軍は日本軍が進んだ折彼のみを引うけてゐる點哈が我が軍を歡迎した如きは『支那國民性』を知る最も顯著な一例である他方滿洲にある一般支那人は多年張學良の軍閥政治に泣かされ、七千萬元からの多額なる金を軍閥からしぼりとられてゐる、彼等は一に、王道に進む日本の態度を望んでゐる、彼等は附屬地以外に敗居する赤軍を何故日本が討伐せぬかと不審がつてゐる位だ、國際聯盟の提示する如く日本軍がすこしでも撤兵すればたちどころに滿洲は再び修羅の巷と化すだらう、そして我が特殊權益は彼等のほしいまゝに蹂躙されることは火をみるより明らかな事實である、滿洲の治安維持は

日本の 手をもつてしなければ到底不可能である、滿洲を見ずして滿洲を語る勿れだ、我國民はこの重大なる時期に心を一にして徹底的に既定方針をまげることなく、邁進する覺悟が肝要である、（寫眞は京城驛着の貴院滿鮮視察團一行）

貴衆兩院議員招待晚餐會
首相官邸に於て

【東京電話】若槻首相は二十六日午後五時首相官邸に貴衆兩院議員二百餘名を招待し、時局會議員連絡晚餐會を催すことゝなつたが當夜は各閣僚も出席し先づ首相より緊急の挨拶に次ぎ滿洲事變經過、國際聯盟理事會狀況を說明し時局問題につき懇談を遂げる筈である

朝鮮教育會總會＝第二日

朝鮮教育會總會第二日は前日に引續き本日午前九時より城大大講堂において副會長林學務局長座長の下に開會、各道より提案の提案あり、討議の上委員附託となり無事理事植野勳氏の經濟論に移り正午休憩、午後よりは城大各教室の施設參觀をなし夕刻閉會した、終日たる明廿六日は道職業學校その他を見學の豫定である

日本案否決の刹那
＝贊成擧手は我代表唯一人＝

【ゼネヴア發電】廿四日午後の理事會においてブリアン議長が票決に附せられたがこの票決を投票を用ひず擧手に依つて賛否を問ふた、日本案に賛成で手を擧げた者は芳澤代表たゞ一人でもろくも否決され、次いで理事會案を指名回答に依つて票決に附した、先づ英セシル代表『賛成』次いで芳澤代表がフランス語で『反對』と述べ、斷乎として日本の立場を明らかにしたがポーランド、ペルー、アイルランド自由國、パナマ、支那その他の順序で順次『賛成』を宣言したため日本の反對も空しく十三對一となつて可決され、ブリアン議長はその旨を宣言した

緊急理事會議要請を支那が聲明
撤兵が進行せぬ場合

【ゼネヴア二十四日發電】廿四日の理事會票決終了後支那代表施肇基氏は理事會を十一月十六日まで休會するは長きに失すると思惟する故に支那は日本の撤兵が滿足に進行せぬ場合期日に先立ち緊急理事會の會合を要請すべき權利を留保するものだと聲明した

現在の支那では經濟發展不能

【上海廿四日發電】本日の太平洋會議第四日目の圓卓會議は結局現在の支那では統一せる政府が出來るまでは理想的經濟通商の發展は期し難いといふに意見一致を見た

右討論にあつては流石に支那側代表施は一言も發言せず、沈默を守つてゐた

聯盟の動き不利で政府對策を練る
けふ臨時緊急閣議

【東京電話】理事會において日本帝國にとつて最惡の決議案即ち期限附撤兵要求の決議案が遂に日本代表の反對によつて不成立に終つたけれども日本を除く外全部が決議案に賛成してゐる事實並に聯盟最近の動きは帝國に不利なるものあるため、帝國政府としてはけふ今後の對策を充分練つておく必要あるため、二十五日々曜にも拘らず午後一時より緊急臨時閣議を開き幣原外相より理事會の經過並に結果に關する報告あつた後來月十六日開會される理事會對策並に滿洲事件を中心とする帝國政府の國策について重要協議を遂げた

理想論者は問題を諒解してゐない
理事會終了後 芳澤代表語る

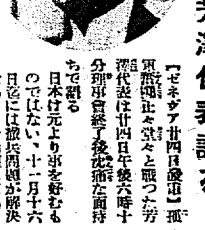

【ゼネヴア廿四日發電】孤軍奮鬪正々堂々と戰つた芳澤代表は廿四日午後六時十分理事會終了後沈痛な面持ちで語る

日本は元より事を好むのではない、十一月十六日迄には撤兵問題が解決せんことを希望してゐる、今日は午後の理事會開會前迄ブリアン議長と妥協成立に努力したが日本政府は『撤兵前に我が居留民の生命財產の保障を得ることが絶對必要なり』と訓電し來たつた爲め撤兵に關し意見の一致を見なかつた、實際何としても支那は日本在留民の生命財產を保護しない今日未だ嘗つて經驗したことのない苦痛な日だつた、何時何か大きな不幸が起つたと言ふ感がする、予はブリアン議長の努力は多とするが理想論者は滿洲問題を諒解してない、日本政府こそは滿洲の實情をよく知つてゐる、問題を根本的に解決するには滿洲における日本の權益を保障する基本原則を確立することが緊要だ、理事會が斯かる結果となつたのは頗る遺憾だが世界が實情を知るに連れ緊張も弛まん

理事會に對する陸軍側の見解
既定方針で邁進

【東京電話】聯盟理事會の決議に對する軍部の見解は左の如し

帝國政府の態度は聯盟に對し執つた態度は國際正義にも、何等にも反するものでなく各國が如何なる批判行動を爲すも意に介する必要はない、軍部としては自衛上必要と認むれば今後とも自守的にどし／＼行動し既定方針に邁進する

なほ南陸相は廿四日午後二時半安保海相、谷口軍令部長を訪問し陸軍側の決意を吐露し諒解を求め今後の對策に就き協議するところあつた

徹底的に邦人保護
旗色を變へた張學良の言明

【北平二十四日發電】張學良氏は最近排日運動抑壓に全力をあげてゐるが更に二十三日附布告を發し徹底的邦人保護を言明した

長尾代議士歸る
萬國議員總會に出席して
今朝入城朝鮮ホテルへ

代議士長尾半平氏は渡歐中の處廿五日午前九時四十分京城着列車で入城、朝鮮ホテルに投宿した。車中往訪の記者に對し語る

去る六月横濱を出帆しアメリカを經由してヨーロッパに向つたが英佛獨と各國の事情を視察してルーマニアに開催された萬國議員總會に出席した、日支事變は自分がドイツに滯留中にきいたが當時ドイツ一般の輿論としては支那の宣傳に乘ぜられ日本の非をならすものが多かつた、しかしこれらは滿洲における我國の特殊權益といふものが一つも理解されてゐないことを遺憾に物語つてゐると自分は思ふ、萬國議員總會には何等今回の日支衝突事變に關する議題はのぼらなかつた、京城には宇垣總督に敬意を表した後、泊してあすこの列車で歸京する筈だ（寫眞は京城驛に於ける長尾代議士）

世界經濟問題で米佛兩巨頭
徹宵討議をなす

【ワシントン二十四日發電】二十三日夜ホワイトハウスの賓客となつた佛首相ラバール氏はフーバー大統領と世界經濟問題につき徹宵討議したが右の結果につき政府側の言明によれば兩巨頭の會談により世界の經濟快復に一層密接な協力の基礎が築かれた模樣である、併して兩氏が全然一致した諸點中には國際的信用を增進し金融的財政狀態を安定させる爲め米、佛中央銀行、私立銀行業者が共同行動に出る方法を含むと解されてゐる、右會談中軍縮及び戰債賠償問題について何等確定的約束をなし若しくはこれを引受ける樣な事はしなかつた

京仁兩取合併契約書變更案
追認議事を可決
けふ取引所の定時株主總會

仁川米豆取引所の昭和六年上半期定時株主總會は二十五日午前十時十分より京取樓上において開催された。議案に賛否兩派の血みどろの抗爭を以て啻に財界のみならず社會問題として注目を惹きつゝある京仁兩取合併契約書變更案の假決議追認を付するだけ、議場は異樣に緊張してゐる。この日仁川側は杉野、後藤、增井、神宮、吉木氏等の粒選りの闘士四十餘名出席して左側に陣取り、合併を誇る合併派は右側に着席して相對峙し、別項の如く追認當事は一瀉千里に可決を見、仁川側は一言の發言もなさず退場し、問題の朝鮮取引所の生みの惱みも大團圓をつげた。近く兩取においては設立委員會（仁取側、荒井、秋山、古城、京取側、小杉、進、淺野の各氏）を開催し合併契約書に基づき協議の上朝鮮取引所の設立申請の手續をなす模樣である

總會は定刻より十分遲れて午前十時十分開會荒井社長議長席に着き左の議案を附議す

一、株式會社京城株式現物市場と本所との間に締結したる合併契約書變更に關する十月六日開催の總會における承認假決議追認の件

二、昭和六年度上半期營業報告、財產目錄貸借對照表損益計算書承認の件

三、同期利益金處分の件

四、監査役改選の件

議長より

一號議案より三號議案迄一括して上程し先づ一號議案の可否を問ひます

と述べるや澤田吉氏（合併派）發言を求め

兩取合併に對する反對意見を綜合するに、これは法理上果して成立され得るか否かの疑點と仁取株主にとつては不利益なりとの二點に歸着してゐる樣であるが、これは京取の株主中にも京取が不利なりとして合併反對者もあつた。右は要するに見解の相違であり賛否の議論は既に盡きてゐる、よろしく多數決により速かに追認すべきである

とて議長の決斷を促せば合併派は一齊に拍手を送り、增井氏、後藤氏その他仁川反對側は口々に發言を求めてやまず騷然裡に議長は一瀉千里的に一號議案を可決した、出鼻を挫かれた仁川反對派は『議長横暴』を連呼しながら議長席に殺到し、賛成株主を多數と認むる議長の宣告に對し出席株主及株數の發表のなかつた事を攻擊し合併派は議事進行を叫び議場全く騷然として收拾できず荒井議長は分の休憩を宣すこの間仁川一部株主は議長席を包圍して口々に反對を唱へ後藤、吉田、今村三代表、荒井秋山兩氏に會見交渉を迫り、荒井議長の健康を氣遣ひ合併株主終始小杉氏もロぞへに出で、寡言の監査役古城氏もしんらつなる一矢を酬ゆる場面もあつた。同三十分再開、仁川側吉木氏仁川株主として追認に絕望反對の意志表示をなすと言明し、仁川株主は口々に合併派横暴なりと叫びつゝ總退場した、賛成株主のみによつて、二號三號議案を満場一致に可決し次いで監査役改選は無難株主の動議によつて田中佐七郎、李裕恩兩氏重任と決定、十時三十五分閉會した

利益金處分案左の如し

當期利益金	一〇七、二二六
前期繰越金	五、九六三
計	一一三、一九〇

之を處分すること左の如し

別途積立金	六、〇〇〇
株主配當金	一〇五、〇〇〇
（年一割四分每株三圓卅錢、新株八十七錢五厘）	
後期繰越金	二、一九〇

池田本社長
京城ホテルに卜居

本社長池田秀雄氏は南山町京城ホテルに居を定めることゝなり二十五日夜朝鮮ホテルから同所に轉居した。

陸軍節約豫算省議決定案

【東京電話】陸軍省は大藏省提出の明年度豫算案につき二十四日省議の結果大體左の如く決定數字整理の上二十七日中に大藏省に提出することゝなつた

一、復活要求額 約四百五十萬圓

二、行政整理額 陸相から藏相に通告した額一千萬圓で既に七百四十萬圓を捻出し更に殘り二百六十萬圓捻出につき研究中

三、兵制改革案、土地整理に依り約八百萬圓其他百五十萬圓を七年間に國庫に返入する

親切は仇
學良出鱈目を聯盟に報告

【ゼネヴア廿四日發電】滿洲事變により自己の地盤を失ひ滿洲當局に通告の望みを失つた張學良氏は遂に奉天の出張所長官司令官に家財の返附方を依賴し本庄軍司令官は右の依賴によつて過般氏の家財一切を奉天から北平に發送したが躍起となつてゐる支那側は右の事實にも枝葉をつけて宣傳の具に供し十月廿二日附南京より次の如き電報を廿三日聯盟事務總長サー・エリック・ドラモンド氏の手許に提出した

張學良氏は廿二日日本軍當局から氏の家財四百十七梱が大連から北平に到着した旨報告をうけた日本軍當局は過般學良に對し貴家の家財は許さぬ旨家財の一切を強奪する旨通知をうけた斯の如き言語同斷の掠奪行爲を始め官衙公署等の掠奪は事件發生以來今日に至るも絶へぬのである

政府漁業法改正
目下司法省で審議中

【東京電話】今回農林省では漁業法規の改正を加へ漁業權者の利益を增進する事となり、すでに改正法律案の成案を見たので目下司法省に廻附して審議中で來議會に提出する方針であるがこれが實施に要する經費は六萬四千圓で新規事業として來年度豫算に計上し大藏省に廻附した

貴族院緊急懇談會
兩相出席要求

【東京電話】過般時局重大化に鑑み發起した貴族院各派有志緊急懇談會は幣原、井上兩相の出席を求めて時局に關する說明を聽取せんとしたが拒絕されたゝめ一條實孝公の手許で兩相に對し質問をなすべき委員を一條公、大河内、兒玉、柳原、松木各伯、黑田子、大寺、伊江、辻、井上、池田、福原各男、三井、内田、倉知、石渡氏等廿數名を銓衡したので廿四日午後一時半より華族會館に委員會を開き一條公より委員選定の挨拶を述べたる後時局は外交、財政、金融各方面に益々重大性を加へ貴族院として深憂に堪へざるものあり幣原井上兩相の出席說明を要求して容れられぬ以上委員が出向いて質問すべきであるが今一應手續きをつくす意味で再び出席說明を要求すべきであるといふに意見一致し質問委員決定を留保し四時半散會一條公は二十六日兩相を訪ひ出席を要求する豫定

清道發電所送電

大興電氣會社清道發電所はいよ／＼二十一日から大邱はじめ各地に送電を開始した、二十一日夜は大邱發電所との切り替へも都合よく行き非常な好成績であつた（大邱）

金華園の菊花陳列

府內竹添町金華園では例年の通り來る十月廿五日より菊花壇を開場、新古菊花數百種を陳列して觀覽に供すると

警察官武道大會

京畿道警察官武道大會は來る廿八日午前九時より京畿道警察官講習所において開催する

本府辭令

（總督府）本府囑託 京城帝國大學講師 本府事務官 丸山 壽雄

敍任本府技手 局副參事（七等） 佐藤 秀助

任本府道小作官（六等） 全羅南道在勤を命す

任本府道理事官（六等） 村上 龍巳

忠清南道在勤を命す 宮重 藤一

任本府郡守（七等） 慶尙北道廣州郡在勤を命す 舟田 熊一郎

任本府技手（七等） 黃海道海州郡在勤を命ず 杉山 茂一

任本府道技師（七等） 慶尙南道在勤を命す 高橋 和平

平安南道在勤を命す 稻土木之助

……會……

●秋季珠算競技大會 太平通大京門前珠算學校に於て秋季珠算競技大會を一般より參加來る二十六日開催す

本社見學 京北渓城公立普通學校生徒卅九名は中川氏引率廿五日本社見學

……人……

◇松谷安太郎氏（東京市氣象臺技師）廿四日夕入城朝鮮ホテルへ

◇齋藤秀作氏（光州中學校長）同

◇中田龍吉氏（群山貿易商）廿五日朝入城不知火へ

◇村上直助氏（木浦商工會頭）廿四日夜入城同上

◇大橋赤十字主事 全國赤十字主事會議參列の爲二十四日夜出發東上

あすの天氣（26）

低氣壓は日本海北部に在つて東進しつゝある、北支那の高氣壓は其の勢が弱く次第に擴がつて來る全鮮曇つて國境には小雨がある明日は天氣が惡くなる

豫報 北の風晴

廿四日最低	[illegible]
廿五日正午	三〇、[illegible]

仁川潮時（廿五日）

	午前	午後
滿潮	[illegible]	[illegible]
干潮	[illegible]	[illegible]

『茂平次兇狀』 今日休載

婦女界十一月號の特輯附錄（結婚破婚實話號）

妊娠調節早わかり

一番安全確實な避妊法は何か!? 妊娠調節の方法全部を公開してその長所短所を一一詳記した空前の大特輯

▼出るべくして出なかつたものが、この世に出ました。若夫婦よ、あなた方の幸福の爲に一日も早く一覽下さい。

▼望まずして得ぬ子供を生むことはむしろ罪惡です。正しい避妊の知識と、間違つた方法の害惡を知つて下さい。

▼婦女界十一月號は大評判ですから、スグお求めにならぬと賣切れます。

1 薬や器具を用ひぬ避妊法 ●妊娠暦は果して確實か?

2 薬による避妊法 ●膣内挿入薬 ●内服薬、皮下注射 ●子宮内注入薬 ●膣内洗滌法

3 器具による避妊法 ●コンドーム（サック） ●ダッチペッサリー ●ペッサリー其他 ●クッシヨン式ペッサリー ●膣内栓 ●子宮帽 ●子宮内挿入具 ●子宮ピン

4 不妊法 ●外科處置 ●レントゲン應用 ●ワクチン注射 ●ホルモン應用

肺病は氣胸療法で必ず治る 醫學博士 原勝己

自分も家人も到底駄目と諦めた重症患者さへ、この療法を完全に行へば必ず治る！と、原博士の力強い叫び!! その氣胸療法とはどんな療法か又療養上の一般的心得は何々か？ご必讀下さい

絶對にかぶれぬ白毛染秘訣公開

▼白髮染で死んだ人があります

死なない迄も、心臟を惡くしたり、半年も床についたり、地肌が腫れてひどい目に逢つた例は無數にあります。ところがここに、そんな危險が全然なくて、しかも自然の色の黑さに染上り、費用も安い白髮染の秘訣があります。その秘藥と染め方の秘傳が婦女界十一月號に發表され大評判!!

▼迷はずぜひお試し下さい。從來の白髮染にコリゴリした方が實驗して、この方法ならと折紙をつけてゐられます。

その他寶玉記事滿載の婦女界十一月號は全五十錢（送料四錢）半年分三圓。東京市丸ビル（振替東京二九三七）婦女界社發行

南山本願寺の法要と愛婦會の慰問袋荷造

工場勞働者の秘密結社暴かる
新義州の大工場に一味の者を潜入さす

【新義州發】本年七、八月頃から新義州府内に秘密結社を組織せんとしてゐるものがあることを早くも探知した新義州署は極秘裡に捜査の歩を進めつゝあつたところ、新義州工場勞働組合と稱する非合法的の組織を組織しすでにその機關紙として工場新聞なるものをも發行してゐたことが判り、しかも府内の大工場等に一味のものを巧に潜入せしめてゐたことも判明するに至つたので、同署は檢事の捜査を願つてゐたが恰も去る廿一日彼等一味の十三名が府内彌勒洞七〇金斗國方に會合何ごとか密議を凝らしてゐる事を知り直に多數の係官を出し右金方を包圍し一網打盡に十三名を逮捕し目下取調べを急いでゐるが、檢擧されたものは廿三日までに二十餘名にのぼつてゐる

なほ一味の大部分は勞働者でリーダーと見られてゐるものは先年新義州高等普通學校の事件に關係したことのある種類なるもので、同人は新義州高普を中途退學後大阪にゆき思想團體に投じ昨年歸新したものである

遺恨の兇行
酒癖わるい雇人 女主人を滅多斬 興南の慘劇

【興南發】既報、興南面天機里一四二番地アリラン食堂、古川豐の妻ハルノ(三〇)は傭コック原籍洪原郡山谷面□里番地不明鄭劍祚(二〇)のために廿四日午前十一時頃自宅裏口で洗濯中を出刃庖丁で左耳後より左下顎に向け長さ五糎、巾二糎、深さ骨膜に達する重傷を負はせ、更に背椎及肋骨、左臀部に二ヶ所、左手指、左腕、左眼瞼外數ヶ所を 滅多斬 にして其場に昏倒せしめたが、加害者鄭は性來酒癖惡く發作的兇暴性らしく一見溫和さうな小男であるが以前も發作的に兇行を演じた事が再三ある由で今回の事件の起りはその三四日前身持ちについて主人より散々意見をされ更に妻女ハルノへの借金を申し込んだがそれを斷られたので前夜又々酒を飲み兇行の日は何日もより早く起きて外出、十一時頃歸宅してこの慘劇を演じたもので鄭は同家裏口に洗濯をしてゐたハルノの後より物をも言はず出刃庖丁で左耳後に一擊を加へ逃げ行く後より又々斬つけ、氣丈

寫眞說明 ×一、アリラン食堂裏口×二、ハルノが洗濯してゐた所、×三、逃げんとして斬つけられた所、×四、東隣りの窓下板壁の血の手形、×五、ハルノが逃げ行かんとし最後に昏倒せる所、黒く見ゆるのは血の滴り

押すなくの大盛況
高等工業の製作品展覽

年中行事の一なる高等工業學校生徒製作品展覽會は秋晴れの今日同校において盛大に行はれた。午前中の入場者無慮五千。各教室、實習室、運動場は美しい裝飾やアーチの飾りつけをなし生徒は夫々懇切に說明の任に當つてゐる。難解の理科學も極めて平易に說明されるので好奇の眼で見入つてゐる者が多く、就中紙、セメント、インクの製法の順序過程等は最も喜ばれその前は身動きも出來ない

各教室では映畫、講演、餘興が隨時開催され此處も人の山。生徒製作品即賣所も押すなくの有樣で相當高價な出品物にも賣約濟の赤札が貼付され不景氣を吹き飛ばす有樣である。午後よりはグラウンドに於て生徒のスポーツ、餘興等もあり、一層の人出を增し老幼男女打興じて年に一度の高工異風景とも云ふべきであつた

今宵 六時半から
京城小唄と大京城行進曲
發表舞踊大會
(最終日)
滿員にならぬうちへ 喜樂館へ

二千頁の豫審調書
藤川檢事の手に― 豫審終結は今月末か 若妻殺し事件

【鎭南浦發】去る七月二十三日の白晝鎭南浦府大通りの大倉町に突發した前檢事局書記渡邊賢吉の新妻初子(二〇)殺し事件の 最も有力な被疑者 として藤川檢事より起訴され八月七日豫審に廻された被害者 初子の夫渡邊賢吉(二□)は爾來鎭南浦法院支廳津田豫審判事の手にて取調べ進行中であつたが、いよいよこの程豫審取調べも一段落を終り調書整理中であることは既報の如くであるが、二十三日漸く整理も終了したので二十四日總計二千ページに達する豫審調書は藤川檢事に廻され檢事の意見を求めて來たが、これを受取つた藤川檢事は檢事室を密閉し調書に讀み耽つてゐるが、何しろ調書が約二千ページに達するため檢事の意見を附するまでは何うしても四、五日間を要すべく、豫審終結の決定は今月末頃になるのではないかと見られてゐる、なほ有罪と決定され公判に廻附される場合は合議部公判に屬するを以て平壤地方法院に移送されることになるから、被害者渡邊賢吉の身柄も同時に平壤へ移送される筈である

露國潜水艦沈沒
乘組員五十名溺死

【ヘルシングフオールス二十四日發電】二十日フインランド灣で露國潜水艦が獨汽船と衝突した結果右潜水艦は沈沒し乘組員五十名は溺死した

少尉に昇進
中林曹長特務

【平壤特電】既報、奉天で殉職戰死した平壤飛行聯隊第六中隊の中林特務曹長は少尉に昇進した。葬儀は十一月六日平壤飛行聯隊で執行される筈

今曉釜山の火事
風呂場より出火し 三棟三戸を全半燒

【釜山特電】廿五日午前一時三十分釜山本町五丁目清涼飲料水製造龍泉社西村策造方の地下室風呂場より出火、火の手は見る間に燃え擴がり隣家の朝鮮商業銀行支店長山崎伸一氏方の煉瓦造三階に燃え移り、更に阿部梅吉方へ類燒し全燒二棟二戸、半燒一棟一戸を出して漸く四時鎭火した、損害は全部で二萬二千三百圓に達した、幸ひ人畜の死傷はなかつたが、同所は釜山驛の伏兵山麓の高臺にあり、極めて水利の便がわるく一時は火勢猛烈を極め、附近には税關官舍エビス製藥工場などがあり、全く危險に瀕したが、當夜は無風狀態であつたことが幸ひして被害もこの程度で濟んだ

南山本願寺の二十五周年法要
多數の參列者を迎へ 莊嚴に擧行さる

南山本願寺本堂創建二十五周年記念法要は今二十五日午前十一時から同別院本堂において盛大に執行された。當日の參列者は松本京畿道知事、井上京城府尹、李本府宗教課長、張中樞院參議その他の來賓を初め門徒約五百名。佛前には昌德宮、政務總監、東本願寺管長その他からの供物が所狹きまでに供せられ法燈の光に一段と莊嚴の氣を漂はしてゐる

式は午前十一時開院日曜學校生徒の宗歌に初まり讚經、梁田輪番の挨拶に次で祝辭に移り本山宗務總長阿部惠成師、林學務局長(代理)松本京畿道知事、大谷朝鮮總督府林同總代、增田相談會總代その他の祝辭朗讀あり終つて創立以來の功勞者山口太兵衛氏他八十六氏の表彰があつて午後一時式を終へた

なほ午後一時からは引續き李太王殿下、伊藤統監はじめ創建當時の功勞者追悼會を執行、稚兒行列、表白文、行道、添勅行、讚話及び說教があつた

四人組の覆面 戸税を強奪
凄文句を並べて去る 咸南端川郡にて

【咸興發】二十一日夜十一時頃咸南端川郡水下面龍源里第一區金弘益方に時局標榜の四人組覆面強盜侵入、就眠中の主人金弘益を呼び起し目下徵收保管中の戸税六千餘圓を強奪した上「本月末日までには戸税全部を徵收して長白縣の〇〇まで持參せよ決して面事務所に納付するな」と脅かして立ち去つた。申告により所轄駐在所では直ちに本署に急報應援を請ひて嚴重搜査中

明治神宮競技大會日割

第六回明治神宮體育大會は十月廿七日から十一月三日まで左記日割にて擧行される

▲十月廿七日 開會式(午前十時)ホッケー、體操、陸上競技、庭球
▲十月廿八日 ホッケー、體操、蹴球、庭球
▲十月廿九日 排球、籠球、庭球、柔道、射撃
▲十月卅日 體操、蹴球、ラグビー蹴球、籠球、排球、野球、端艇、相撲、庭球、柔道、卓球
▲十月卅一日 體操、ホッケー、蹴球、ラグビー蹴球、籠球、野球、排球、端艇、相撲、庭球、柔道、卓球
▲十一月一日 陸上競技、體操、排球、籠球、野球、庭球、端艇、相撲、劍道、弓道、馬術、射撃、卓球
▲十一月二日 陸上競技、體操、野球、庭球、端艇、相撲、劍道、弓道
▲十一月三日 ラグビー蹴球、體操、籠球、排球、ホッケー、陸上競技、野球、端艇、相撲、劍道、弓道

日高曹長つひに死亡

【平壤特電】既報、二十四日奉天城内で警備中便衣隊の狙擊を受け重傷を負つた平壤步兵第七十七聯隊第九中隊曹長日高龍之助(二三)氏は同日午後十時十分死亡、特務曹長に昇進した

同氏は鹿兒島縣川郡西南方村農業日高庄次郎氏の三男で快活果斷の人であつた。葬儀は廿六日午後二時から奉天において執行されることになつてゐる

武道大會
―第二日―

全鮮武道大會第二日の二十五日は午前九時から光化門通り警察官講習所道場と龍山鐵道局弓道場とにおいて擧行されたが、その成績は左の通り

劍道の部

四段の部
相内(京武)一―二丸山(全南)
甲原(黃海)分 德富(平南)
永山(江原)二―〇吉村(京畿)
下川(忠南)〇―二丸山(全南)

錬士、四段、五段の部
北山(京畿)一―二福原(咸北)
知北(咸北)〇―二原田(京畿)
井手(全北)二―〇山路(京部)
川又(京畿)分 安藤(平南)
原田(京畿)分 川端(黃海)
小笠原(總督)二―一渡本(慶南)
八木(全北)一―二江藤(西荊)
齋藤(京畿)二―〇佐々木(咸南)
星子(京畿)二―〇遠山(全北)
柳澤(全南)二―一上原(全北)
加藤(慶北)二―一樋渡(忠北)
菊池(平南)分 西村(江原)
甲斐(殖銀)〇―二東田(慶南)
篠澤(平南)分 橋口(忠南)
平田(全南)分 辻(京畿)
小川(京畿)二―一八木(全北)
平野(咸南)分 大垣(慶南)
岩田(全北)〇―二澁谷(京畿)
醍下(平北)分 福岡(京畿)
泊(京畿)分 上垣(慶南)

吉田(京畿)分 東島(咸北)
河原(龍中)分 泊(慶北)
肝付(京畿)分 中村(京畿)
河原(忠南)分 大智矣(京畿)
範士之部(以下審判要せず)
堀切(敎師)―黑岩(敎師)
陳之内(敎師)―小泉(敎師)
小野(敎師)―近藤(敎師)

柔道の部

東組(三段)
池田(京畿)〇―×一ノ瀬(慶北)
同 〇―×宮木(平南)
同 ×―〇竹田(慶北)
松尾(城大)〇―×同
同 〇―×荒木(平南)
同 分 井上(平北)
石橋(忠北)×―〇稲葉(警講)
金(京畿)〇―×同
同 〇―×小池(平北)
同 ×―〇崔(慶北)
高橋(京畿)〇―×同
同 〇―×永田(全南)
同 ×―〇三段殘擧(警講)
淺原(江原)×―〇同
岡田(京畿)〇―×同
同 分 藤島(忠南)
柚田(京荊)分 孝子(忠南)
木葉(京畿)分 河田(咸南)
以下四段
月城(京畿)×―〇川浪(平北)
伊藤(京畿)〇―×同
同 分 土江(慶南)
貝吹(江原)×―〇武田(慶南)
副將 中田(黃海)×―〇同
岡本(京畿)〇―×同
同 分 福田(咸南)
大將 宮内(全南)〇―×坂島(慶南)
同 分 副將仁科(忠南)

西組
紅軍 白軍
副將四段 三段
大森(京畿)〇―×金村(忠南)
同 〇―×永末(忠南)
同 〇―×藤井(平南)
同 ×―〇石井(慶北四段)
大將 田所(忠忠)×―〇同

弓道の部

一等岩城(京畿)二等吉谷(全北)三等海老原(京畿)四等宮田(京畿)五等一宮(京畿)六等矢嶋、七等淺山、八等開島、九等宮崎

明大優勝
5A―1 對帝大決勝

【東京電話】六大學リーグ明帝三回戰は二十五日午前十一時三十分帝大先攻で開始、五A對一で明大勝つ、閉戰午後一時十分

明	000103100A	5
帝(先)	000001000	1

自動車の御用
〇タクシーの元祖
〇時間が正確
〇新車揃ひ
京城驛前 朝日自動車商會 市内タクシー部 電本八二・二三八六

美術展延期

府内長谷川町商業會議所において目下開催中の鮮滿中等學校美術展は今廿五日ドイツ中等學校生徒の作品が届いたので一日延長し二十七日まで開催することゝなつた

京師ラ式軍出發 明治神宮競技大會に出場のため廿五日午前七時四十分京城驛發

道立商業優勝
全鮮卓球大會

城大卓球部主催第四回全鮮學生卓球大會は廿四日午後一時より城大醫學部において開催、決勝戰において道立商業は三對零で商科醫專をやぶつて優勝した

始めて完成された編物型紙現はる
編み方から糸目まで一目でハツキリ分る實物大編物型紙十二種つき
婦人世界十一月號で大好評!

チーム戰第一回戰
道商3―0大學豫科
閔岡三―〇吉尾
龜山三―〇河野
金相赫三―〇白井
方貞榮 橋本
尹弘燮 岩坪
大邱商業0―3京城醫專
鄭徹鎔〇―三草潮
金昌洙〇―三市田
金理道一―三田中
金泰得 朴鎔
李在雨 一ノ瀬
不戰一勝 醫專 仁川南商業
第二回戰
道商3―0醫專
方貞榮三―〇近藤
金相赫三―一市川
閔岡三―〇原澤
尹 閔潮
龜山 野副
仁川南商業0―3商專
川内〇―三草潮
小川〇―三朴錫
川津〇―三一ノ瀬
中村 中田
奥村 田中
決勝戰(第三回戰)
道商3―0商專
閔岡三―〇朴鍾方
方貞榮三―一田中
龜山三―一中田
金相赫 早潮
尹弘燮 一ノ瀬

在滿同胞慰安の放送

同業大阪每日、東京日々で在滿同胞慰安のため卅日午後七時卅分から八時卅分まで東京愛宕山の東京放送局から全國各放送局中繼放送の「大每ラヂオの夕」を開催することに決定したが、同夜は若槻首相、南陸相の慰問の辭の外諸演藝の放送ある筈

湯屋の老人轢かれて死亡

廿四日午前九時五十分頃丸吉組タクシー京二三六號を高陽郡漢芝面新堂里三二六徐上辰(二〇)が運轉、黃金町三丁目方面から訓練院方面に向ふ途中黃金町三ノ三二三番地先で櫻井町一ノ一四九櫻湯傭人鄭俊翔(六三)が突然車道に飛出したのでこれと衝突、鄭は後頭部その他に裂傷を負つたので直ちに黃金町四丁目同仁生病院で應急手當を受けたが廿五日午前一時死亡した、運轉手は過失傷害致死で目下取調中

血壓 中風 腦溢血動脈硬化症
カーバイト 機械油 京城南大門通三丁目 川勝京城支店
緣便に わかもと 帝大名譽教授醫學博士發見の榮養劑 大衆的廉價 一ケ月量 一圓六十錢
農林省推薦機 (昭和六年三月二十日官報公表)
名實共に世界一
トバタ式
精米と工事用には是非本機の御使用を希上ます
發賣元 三菱商事株式會社 代理店 合名會社 松田清商店機械部 京城南大門通二丁目 電本二四一〇・二九二八
北海道産 亀の子束子 大値下断行! 目下好評湧くが如くであります 東京 西尾商店
新菓 玉子燒 二十錢包賣出し 十月二十二日より月末まで 玉子の滋味が持つ豊な營養分、その軟い味ひ、おいしい味これ等が此の菓子の生命です 期間中御買上の方に粗品進呈 京城 三越 食料品部 御進物用に 大・小箱あり 製造元 三星社
淋菌溶解療法 淋病專門醫院 チエ京城診療所
遞信官吏 土橋金光堂
貸室 京城府南大門通黃金町角 日本生命ビルデング 電本四四一番・一五二三番
内科胃腸科 腦神經病 北島醫院
京畿道内工產品評會 壹等賞受領 簞笥家具製造販賣 村松商店 京城本町四丁目三四
頭痛に は 齒痛と頭痛に のんできく 一〇効散 神經痛、ロイマチスに 本舗 森田製藥所
コロムビア レコード どん底の處女の唄 乙女の唄 丸山和歌子 春の夜の唄 走れトロイカ 藤山一郎 我に策あり モン・パパ
特別案内 下宿を求む 城大學友會共濟部
京日案内 店員 玉突 毛糸 貸家 恩給 恩給

開城府にも電氣府營問題起る

朝鮮人府會議員で組織する新政倶樂部から意見書提出

開城府會議員二十七人中の朝鮮人少壯府會議員十二名が新政倶樂部を組織し府政進展に對し研究努力してゐるが去る二十三日午後六時半から開城府內大成館で同倶樂部員十一名が會合して開城電氣府營を促進し短期間にその實現を圖る事を決議し同倶樂部員以外の府會議員等の同情を得て意見書を府當局に提出することに決定したがその意見書は左の如くである(開城)

意見書

開城は電氣事業を府營となすべく速に短期間に調査委員會を設置せられたし

理由

開城府における電氣事業經營如何に依り府民の日常生活面に府勢進展上重大なる關係あり府民の福利增進を圖る上に於てその影響する處甚大なりよつて先進都市においてこれが公營を斷行したる處多く又私營中のものも最近これが公營を計畫し促進中の趨勢にして即ち電氣事業はその事業の性質上當然公營になすべきものなりとは一般の輿論なりと斷言し得るものなり吾が開城府においても電氣事業の府營斷行は一般府民の希望にして最も急を要するものと認め茲に意見書を提出に及び候也

慶南北邑長會議延期

本月廿六日より鎭海にて開催する筈であつた慶南北聯合の邑長會議は地方行政の實際運用について多大の效果を期待されてゐたが最近慶南においては新に三千浦、金海、蔚山の三邑が增加するにいたり邑長會議に一段力を加へることゝなつたので準備その他の都合にて會期を變更して十一月中旬以後に開くこととし期日は近日中に確定次第通知を發する筈であるなほ今回の邑長會議は初めての試みであるだけ期待される點も多いが今後は每年慶南北兩道にて交互に開催し邑政の研究進展に資する方針であるから效果あるものとみられてゐる

信託令認可競願

新信託令の施行に伴ひさきに釜山米穀證券信託會社より新令に基づいて信託業認可申請の手續きをとつたが今回更に釜山信託會社よりも二十四日慶南道當局へ認可申請書を提出したので二社競願の有樣となつたが釜山において二社併設は可能であるか否かどう一般より興味をもつて見られてゐる(釜山)

慶北酒類品評會 褒賞授與式

慶北酒類品評會は二十一日から慶尙北道醸造所で開催、二十三日審査を終り二十四日それぞれ褒狀授與式を行つた先づ清水審査員から審査報告があり金知事から褒狀を授與しついで同知事の式辭、板垣府尹の祝辭受賞者總代として若林誠助氏の答辭があり式を終り祝賀會に移つた、今回の出品點數は清酒五十四點藥酒百五十一點濁酒二百二十三點、燒酎十一點で內優等及び最優等は左の通りである

▲清酒(最優等)ワカマス正宗 若林誠助、同(優等)惠美櫻 槇居太一、富之鶴 南州醸造會社、松榮 大邱醸造作

▲藥酒(優等)大極藥酒 尙州藥酒醸造會社、芙蓉 大邱醸造會社、海東酒伯 東小川杉一

▲濁酒(優等)安東郡永樓、迎日興海酒造會社、浦山朴攻祥、安東慶興酒造會社、尙州尙州酒造會社、軍威朴斗弘、大邱吉原治三郎

▲燒酎(優等)神仙醸 德江日酒造會社

▲麯子(優等)安東安東麯子會社、大邱朝鮮麯子會社、尙州尙州麯子會社

國防研究會緊急役員會

排日國防研究會にては廿四日正午より緊急役員會を開催し時局重大の折柄我が帝國の重責を荷ふて國策遂行に邁進しつゝある出先官憲に對し謝意及激勵電報を發する事を決議し瑞西ゼネヴァ大使館芳澤大使及關東軍司令官、支那駐屯軍司令官、獨立守備隊司令官へ各々左の如き文意の電報發信の手續きをなした

芳澤大使宛電文

時局に處し御苦闘を感謝す、帝國々策遂行上斷乎たる決心を以て一層の御努力を切望す

▲本庄關東軍司令官▲森支那駐屯軍司令官▲森獨立守備隊司令官宛

時局に際し多大の御心勞を深謝す何卒帝國の權益擁護の爲め一層の御奮闘を切望す

全州の選擧違反事件

道警察部高等課にては最近選擧違反問題に就き警部補が秘密裡に捜査を進めすでに相當數の喚問取調べをなしたが右は去る五月二十一日に行はれた邑會議員選擧の際の徐議員に違反事件があつたといふ嫌疑の爲であつて京城出張中の徐氏が歸全の上喚問の段取りになれば事件は判明するであらう(全州)

忠北々部五郡聯合產業品評會 水安堡で開かる

水安堡において開催される忠北々部五郡聯合產業品評會は二十五日から二十八日まで會期四日間であるが二十五日開會當日は午前十時より開會を合圖の花火數發は秋天高く打上げられて會場水安堡溫泉は早くも人をもつてうづまるの盛況であつた、かくて來賓二百餘名は着席の上、松澤會長は開會を宣し式辭を朗讀し來賓として湯村知事その他の祝辭ありて閉式した(淸州)

松澤會長式辭

忠淸北道北部五郡聯合主催產業品評會の設備完了を告げ本日茲に開會の式典を擧ぐるに當り來賓各位の御光臨を辱うしたるは本會の最も光榮とする所なり今回の品評會たるや其の規模大ならず其の設備又完全なりと謂ふを得ずと雖も農林產物の改良發達に資するを主眼とし出品物は第一類より第十類に涉り關係五郡の產出に係る各種農產物、畜產品、林產物及其の他特產品並に副業資料參考品等出品點數二千點を陳列し五郡產業の槪勢を紹介すると共に彼此考究の機會を與へ以て斯業に對する一般の理解を深め產業の改善發達を促進せむとするにあり本會の開設に因り產業發達上更に一般の進步を加へ斯業者の福利增進に寄與する所あらば本會の目的は達せられたるものにして幸ひ之に過ぐるものなし本會計畫當初より僅かの短期間を以て諸般の設備を完整し三千點に垂んとする出品を蒐集したるのみならず有益なる參考資料を網羅し盛況を呈するを得たるは是れ一に各方面に於ける官民各位の甚大なる援助と出品人諸氏の熱誠とに因るものにして深く感謝に堪へざる所なり希くは當業者各位は是等の出品物に就き審査の批評を受け以て本會の開設の趣旨に副ふ所あらんことを望む終りに臨み今回の審査員に各位の勞を多とする所なり茲に一言以て開會の式辭となす

昭和六年十月二十五日

忠淸北道北部五郡聯合產業品評會長 松澤國治

牛車の改軌延期の期限迫る

果して斷行されるか……不況の折柄農村は苦痛

昨年十一月をもつて改軌さるべきものが農村不況の折柄とて特に一ヶ年間延期されてゐた慶尙北道の牛車改軌は、他道においてはすでに斷行されてをり且道路の保護上にも思はしからざるものなので道當局においてもいよく本年は十一月をもつてこれを斷行する意向の如くであるが、若し果して十一月限りをもつて締切るとせば從來の牛車は使用出來ぬことゝなりさらでだに不況に喘ぐ農村にとつては相當の痛手であり、かつ道としてもこれがため地方費にざつと六萬圓位の減收を見る事でもあり、財源涸渇の折柄これもまた果して斷行せらるゝか否か一般は深い注意を拂つて居るが本道における牛車の數は約三萬臺でその內すでに改軌されたもの約三千臺あり殘り二萬七千臺が改軌を要するものである(慶南)

鯨を捕獲

浦項九三漁業株式會社の經營せる迎日郡地先大敷網漁場では二十二日長サ三間餘の大鯨一頭を捕獲殘助機船により浦項に引揚げられたが近來めづらしい鯨の捕獲に一時見物人は人山を築き頗る雜踏を極めたなほ右鯨は迎日漁業組合の共同販賣に附されたが金二百圓をもつて取引せられた(浦項)

羽田歌劇團 二十六日夜大田で 讀者は半額

本社の招聘で平壤、京城と連日白魚の樣な可憐な繊手で尖端を行く優雅なジャズと新舞踊に觀衆の魂を陶醉せしめつゝある二十一年來レビュー界の尖端に活躍する歐洲の元祖羽田歌劇團は大田ファンの熱望を入れていよく二十六日午後正六時半より大田座にお目見得する事となつたので本社大田支局では同販賣部では愛讀者優待をなすことに決し特別優待券を配付せるが一行は女優四十五名の大一座であり殊に新作京城小唄と大京城行進曲が華麗な舞踊とゝもに展開さるゝので眞に大田空前の慰安の夕で全市湧き返るが如き物凄い人氣である、一般觀覽料は一圓五十錢であるが本紙讀者優待券御持參の方は半額となつてゐる(大田)

朝鮮人には土地を貸すな

日本品は使用すな 對岸支那官民の暴狀

對岸寬甸縣拐子溝村長は村民一同を集め日本品を使用したものは今後罰金に處し村民との交際を絕つといひ渡しまた同縣第五區公安分局では地主に對し朝鮮人に土地を貸與してはならぬと嚴命したさうであるなほ各學校の排日もひどく小學生にまで日本打倒を叫ばせてゐると(新義州)

齋藤前總督 海州の歡迎茶話會

齋藤前總督齋藤子爵夫妻は二十三日午後六時半無事海州着、知事、參與官、部長、夫人その他官民多數の出迎を受けて道廳に入り、知事室にて少憩後、午後七時より記念館における官民合同の歡迎茶話會に臨んだが、百數十名の多數に上り極めて盛大であつた、知事の挨拶子爵の答辭ありてその後知事の音頭にて萬歲三唱、散會直ちに八時種屋旅館に投宿、二十四日午前九時自動車で南川より南行(海州)

魚油一萬罐 合同油脂から朝窒へ

朝窒野口氏の西湖津における硬化油製造工場は先般着手以來工事着々進捗して近く竣工製造に着手する筈であるが元來これが原料たる魚油三十萬罐の購入契約を締結し合同油脂は今回元山の製品一萬罐を同工場に引渡すこととなつたその第一回取扱船は元山に回航し目下魚油積込中にて二十五日西湖津に歸港の筈である、取引値は一等一罐十五錢の原價でこれが合同油脂の硬化油製造工場に引渡す最初の製品にてなほ引續き輸送さるゝ見込みである(元山)

鰛油と締粕 豫定の半分

慶北の本年度鰛油肥製造豫定高鰛油九萬罐締粕三萬八千俵は三菱および合同油脂會社と特約したゝめ鰛油肥會社まで組織して生產に力瘤を入れたが本年七八月から九月にかけ三ケ月間も雨に祟られ當業者も豫期せぬ缺損に普通漁業に從事したゝめ生產豫定量に達せずかつ品質不良で豫定量には遂に達せず十月上旬までに締肥二萬七千七百三繩、總計一萬五千五百四十五俵で今後多少の生產あるとしても豫定の半數にしか上るまいと見られてゐる(大邱)

密陽の公金費消事件

渡邊知事談 最善の處置を執る

密陽上南面における元面長及會計員が公金二萬四千圓を横領費消した事件に關聯する土地補塡に就いて面民對面事務所との紛糾は面民より陳情書を道知事へ提出したが右に就いて渡邊知事は

地方面職員の瀆職はまことに遺憾に堪へないが今回の密陽上南面の事件に對しては最善の處置をとる方針であつて面民側の主張を考慮し保證提供の土地評價その他について目下愼重に調査をすゝめてゐる、この問題は近々中に解決させたいものである(釜山)

連れ子を殺す 平北龜城

郡沙里面松柏洞金省明(五七)は次男金壽福(三七)と共謀し後妻の連れ子金德煥(三)を去る二十一日洗濯棒で毆り遂に死なしめた上死體を自宅裏山の谷間に埋め行方を晦したが次男はその翌日金省明は廿三日龜城署の手に捕はれた(新義州)

羅南招魂祭

東京九段の靖國神社において盛大な祭典の行はるゝ二十三日羅南においても各神社の下に午前十時から天朗山頭忠魂碑前で嚴肅な招魂祭が行はれた式典は神式により齋主の祝詞に次いで師團長、道知事、旅團長、各部隊長、來賓の順序で玉串の奉奠あり續いて羅南衛戍地の各部隊は延期順に從つて參拜最後に羅南中學校をはじめ在鄕各學校生徒兒童の參拜あり同十一時莊嚴裡に終つたがこの日一天拭ふが如き快晴で一般參拜者も頗る多く、時ならぬ賑ひを呈したが時節柄餘興その他の催し物はなかつた(羅南)

文川郡廳の怪火

去る十九日夜十一時五十分頃咸南文川郡廳庶務係事務室から發火し同郡畜產組合の書類のみを燒失大事に至らず直ちに鎭火した火事はその原因に不審の點あり文川署に同郡職員四名及給仕一名を檢束の上嚴重取調中のところ二十一日は元山支廳から谷田檢事出張、現場を檢證し二十二日歸任した。檢束した郡職員は全部同郡廳の會計事務擔當者であつて火事は畜產組合の書類の机から發したといはれなほその附近には油の跡が點々あつたと噂されてゐる

主人の大金を盗む

咸南安邊郡衛道面新豐里□延洙は約一ヶ月前本籍住所不定金昌洙(二〇)を運轉手助手として傭ひ入れたが去る二十日午後五時頃主人の留守に乘じて主人居室の金庫を破り現金五百八十五圓を窃取し逃走中安邊署員に捕へられ嚴重取調べを受けてゐるが犯人は他に餘罪ある見込である(安邊)

鎭南浦府廳に不正事實潛在?

檢査委員が調査の結果 或種の事實を握る

鎭南浦府廳經理係に不正事實が潛在してゐるといふ噂を聞き込んだ鎭南浦府會議員一部では數回に亘り會合し審議の結果先づ檢査委員をして事實の眞僞如何を調査せしむることゝなり某々檢査委員兩氏は數回に亘り府廳に至り長時間關係書類の調査を行つた結果どうも事實化し或る方法による不正事實が判明されたので今明日中に府會議員一同が會合協議の上正式に事實の調査を進めることになつてゐるらしい(鎭南浦)

南鮮珠算競技大會 十一月八日馬山で開催

每年非常な好成績と人氣とを以つて迎へられてゐる馬山公立商業學校主催、馬山商工會後援の南鮮珠算競技大會は今年第四回目で、十一月八日同校講堂で開催する事となつた。すでに參加希望者は各地から申し込あり、銀行、金融組合

江原雜俎

◇本籍を山口縣に有する狩野伊利(三〇)愛媛縣大島三男(二七)の二名は不正漁業を目的に江原道沿岸に於て(特に秘す)ダイナマイト六個雷管四個、導火線若干を窃取し通川郡臨南面の漁業者某に情を打ち明け同意を求めたるも某は斷然これを拒み入れなかつた爲右兩名は引續き通川郡臨南面斗白里海岸で同志を求めて居る處を金蘭里駐在所員の爲に逮捕さると共に現品をも押收された

◇春川警察署では二十一日午後七時より春川金剛樓上において同管內の會務相談會を開いた上會長の月割の等級により四等級に分ち同會の經常費を捻出する方法を協議決定した

◇第二回江原道殉職警官の招魂祭は二十三日春川神社において平知事以下道幹部職員及び來賓多數列席の上盛大に執行した

◇鐵原郡、春川署及び隣郡聯合武道會は廿二日午後三時より春川武道場において擧行、盛況であつた

◇春川刑務所製品の販賣會は廿四五兩日間公會堂において開催

覆面强盜送局

十七日の深夜元山府海岸通り七番地國際組人夫頭神崎太郎(四七)方に押入り石塊で同人に瀕死の重傷を負せて逃走しその日の內に逮捕された安邊郡新田面新興里車孝九(二五)は逮捕後元山署で餘罪ある見込みで引續き嚴重取調べ中のところ二十一日終了し二十二日送局した(元山)

合財袋

◇…阿部新任平壤府尹歡迎の意味において平壤商工會議所平壤實業團對平壤中學野球職員の野球試合は廿四日午後四時廿分から平壤府公設グラウンドにおいて阿部府尹の始球、松永、高橋兩氏審判、平實先攻で開始、一回兩軍零、二回平實二、平中零、三回兩軍零、四回平實零、平中二、五回平實一、平中二、六回平實一、平中二、七回兩軍各一點で五對五となつたが日沒のため閉戰した時に同六時十分

平實 川田 越胡 石戶 駿片 山多 宗崎 金澤 岡 8 5 3 2 1 4 9 6 7 吉島 中田 西澤 川 刀

平中 行土 田內 齋四 小原 帶 3 0 7 1 9 8 5 4 2

◇…平壤府陶器里の日本コーンプロダクツ會社の內鮮人職工約四百餘名中の內地人職工四十名は同社がこのほどこれ等の職工を常雇傭にすると共に時間給制を行ひ一時間最低十錢、最高廿五錢と決定したので何れも少からぬ減收となり生活を脅威されるとて動搖しつゝあり甚だ面白からぬ形勢にある

◇…滿洲出動の平壤飛行隊の一部〇〇名は廿四日午後平壤驛着列車で歸隊

◇…平壤飛行第六聯隊第三中隊故中林特務曹長の遺骨は廿六日午後二時十九分平壤驛着列車で歸隊へ歸着同隊では營庭において しめやかな告別式を執行の筈

地方人事

▲茅原華山氏(評論家)廿四日朝內地より來京京城その他各地歴遊の筈

▲宮崎又治郎氏(前釜山府尹)廿三日夜退鮮

▲金原泰氏(釜山商工會議所副會頭)▲岩崎一郎氏(同理事)廿五日朝京城より歸釜

▲上田耕一郎氏(同評議員)

▲堀川師大佐(大田憲兵分隊長)二十師團秋季演習參加のため廿五日發全南北へ出張十一月三日頃歸任の筈

▲三上大作氏(東拓大田支店支配人)廿四日發忠北永同へ出張

▲青柳雅德氏(大田電氣常務取締役)廿五日京城へ出張

▲有賀殖銀頭取 同行長項派出所開設披露宴列席のため安井總務部長帶同二十八日離京

▲本多農學博士 故日留在の筈

▲松本京畿道知事 新任挨拶のため二十三日午後二時半新任內務部長と共に自動車で開城着直に各官公署を訪ね同四時半官民有志六十餘名を偕武館に招待し八時から料亭組合主催の歡迎會に臨み十時發汽車で歸城

▲長谷川平壤飛行第六聯隊長 飛行隊長會議出席のため二十四日出發

▲久山平南警務課長 全鮮武道大會へ列席のため廿三日より四日間出張

▲前田軍醫少佐(海軍平壤鑛業部附)このほど着任

▲小林鎭海中佐(海軍平壤鑛業部長)海軍省東京へ出張

▲吉村平壤府會議員 廿四日夜平壤發內地へ

我が民衆藝術の粹! 評判講談いよく出づ

面白い點において我國個有の『講談』は、全く世界に誇るべき民衆藝術の極致であります。

本社は『評判講談』と銘打つて、凡ゆる講談中より不朽の名篇を選び、今後毎月一冊づつ刊行致します。面白いこと請合! ゼヒ本書から引續き御愛讀下さい。

鼠小僧治郎吉

グッと溜飲のさがる

不敵の意氣と、情けと膽ッ玉!

興味の最高調!

當時大江戶の人氣を一人で背負つた鼠小僧

女ばかりか男も惚れる颯爽とした男振り!

武家屋敷を掠める事九十九度、權力や黃金にはビクともせぬ大膽さ! 弱き者、貧しき者には吾が身を投出す無双の俠氣、事に當つて熱火の意氣、人間業とは思へぬ驚嘆の活動ぶり、治郎吉を繞る三人の美人、戀の綾糸、人情味もタツプリの大快篇! 松林伯知師の熱演

面白いく 全く面白い

何が面白いと云つてこれ程面白いものが、又とあらうか。トテモ素晴しい名講談!

本書に引續き今後續々刊行 (毎月一冊出版の豫定!)

御期待下さい。

益々面白いものを出します

これが全部揃へば、わが講談の精粹は悉く集まる。是非引續き御愛讀を願ひ上げます。(第五卷以後次の中から選びます。順序や著者は未決定、トテモ良いものを出します。)

◇怪傑兒雷也 ◇野狐三次 ◇鍋島の怪猫 ◇妲妃のお百 ◇越後傳吉 ◇村井長庵 ◇牡丹燈籠 ◇め組の喧嘩

◇關口彌太郎 ◇浪華五人男 ◇尼子十勇士 ◇八百八狸 ◇日本左衛門 ◇安中草三 ◇安宅丸 ◇大丸屋騷動

◇祐天吉松 ◇古市十人斬 ◇白縫物語 ◇西遊記 ◇吉原百人斬 ◇仙石騷動 ◇中賀流忍術 ◇眞田三代記

◇小笠原騷動 ◇磯畑伴藏 ◇神子上典膳 ◇佐野鹿十郎 ◇明石藏之助 ◇巴の小萬 ◇雲霧仁左衛門 この他目下種々研究中

三人の女 (治郎吉をめぐる)

2 猿飛佐助 十一月發賣

3 寬永御前試合 十二月發賣 (三代將軍家光が全國の名人達人を集めた前代未聞の武道大試合。血湧き肉踊る痛快な講談)

4 天保六佳撰 來年一月發賣 (お馴染の河內山宗俊で有名な名講談。五人の惡玉に遊女三千歲を加へ色と戀と情の渦巻き)

定價 一冊一圓 送料二十錢

四六判・布裝 カバーつき・製本

東京・本鄕 (振替東京三九二〇) 大日本雄辯會講談社

全集同樣書店に御申込おき下されば每月出ると直に配本されます

節婦實傳 維新俠艶錄 (119)

橋爪彦七氏作　竹内靜古氏畫

船路（九）

とは云ふもの〻、辰五郎の稼手に、いさ〻か氣がかりになる眼めきが見える。

『海平丸の』

と、政吉は思つた。

『そ？』

と、辰五郎が、案外どつしりとした政吉の態に、肚では吻ッと胸を撫でおろした。

『酒德の取付け？』

『二艘』

『仕立ては？』

『四挺艪で、やつて來ます』

聞き終つて、政吉は、凝乎と眼をつぶつた。

暇想しばし……彼は云つた

『海平丸の』

『播磨屋さん』

耳に云はず語らずのうちに、肚では固く發悸した。

『お前さんの目算では、稼船が通アに、辰五郎の肚一つをぽんと叩

『どうです、ひとつ稼荷を——いはさ、葛籠を空けちまへと仰有つちやア』

『……』

『お前さんの義理立てをなさる女を庇さうつてんでせうが』

『海平丸の、お願ひだ！』

政吉は、血を吐くやうな思ひでいつた。

海上運輸の實權者に、稼荷の葛籠をあけよといふ、これが廻船問屋の支配をしてゐた自分のいふべき言葉だらうか……』

自責が、政吉の胸を小突き廻した。

『ようがす』

辰五郎はきつぱりいつた。海の男の强い意氣地が、明るい笑ひとなつて顏をゆるがしてきた。

『は〻……播磨屋さん、ひどく考へ込むほどのこたアありませんやア。稼荷が御領主でさア。稼荷を叩から……捨てようが……たきやア濟むことですぜ』

『何もいはない。お前さんの度胸に縋らう』

それから——稼荷の下から葛籠が一つ引き出され、器用に錠が開かれると、中味が板敷に拘り出された。

『早く』

と、政吉に促されて、澁砂がそれへ飛び込んだ。

ピーン！と再び錠のおりる音がして、京洛に忍ぶ志士たちの運命を左右する密使蔵松は、こゝに一個の稼荷と化した。

『よし、これでいゝ』

辰五郎が頭らいつて、葛籠をもとの位置に直さうとした時、背後から、ムンズと彼の襟髪を押さへた者がある。

ひ着くまでにどのくらゐかゝるだらう？』

『さあ』

と、辰五郎は鳥渡小首を傾げたが、

『小半刻は十分……』

『なら、こつちのものだ』

政吉は、平然として云つた。

小半刻の間に、然し政吉はどうしようといふのだらう？

『海平丸の』『へ？』

『この船に穿鑿があるまいか？』

『穿鑿は……』

と、辰五郎は考へてゐたが、

『有りませう、たしか稼荷の中に二つ三つ、混つてゐたと思ひますがね』

『なんだ稼荷……葛籠ぢやないのか』

『當り前でさ、第一艙に穿鑿が乘つかつてゐよう道理がねえ。播磨屋さんのお言葉たア受取れませんね』

『ウム……』

有効適切ニシテ賞讃ヲ博セル
マラリア特効丸
販賣店各地藥店ニアリ
京城府鍾路元町二ノ八八
本舗 Ⓗ 林藥房

出版界

鮮文部 淸山月報（第七號）中銃王▲朝鮮語報（第三十八號）金落昌

●土木建築雜誌（十號）四十五錢 東京神田區錦道時報局内シビル社

●幼年倶樂部（十一月）面白いおはなしを澤山あつめ、オマケとして、きようそう自働車、まほうカード、日の丸太郎、ナカヨシチヨガミ、オタヨリハガキを添へてある（四十二錢）東京本郷駒込坂下町大日本雄辯會講談社

●滿洲短歌（十月）三十錢、大連桃源臺二九六滿洲郷土藝術協會

●海（二八號）大阪北區宗是町大阪商船株式會社

●寫眞ニュース（一二一號）五錢 東京落合町葛ヶ谷六六〇フオトタイムス社

●朝鮮の衛生（十月）二十五錢、京城黄金町七の八その社

●復興（十月）二十五錢、大阪北區梅ヶ枝町一五三その社

●明德論壇（十七）十錢、東京芝田村町六ノ明德會出版部

●更生（十月）十五錢、廣島縣糸崎町日本赤十字社支部糸崎療養所内その社

●朝鮮教育新聞（一一〇號）三十錢、京城孝子洞一五二その社

●カリタゴ（十月）俳誌（二十五錢）木浦大和町一の五カリタゴ發行所

●いちご（十月）俳誌（十錢）全南光州黄金町二三いちご吟社

●教育（五八五項）東京小石川大塚窪町東京文理科大學構内茗溪會

●謠曲新報（二三八項）三十錢、東京四谷大番町二四その社

●國民法律（十月）十五錢、東京芝二本榎町一の四七その社

●營業新報（四五九號）自給肥料、販賣國特約資益組合非惡史（易節）

●學校美術（十月）美術教育における世界主義と民族主義（新田時志）全日本學校美術第一學期分鑑賞講評、その他（三十錢）東京日暮里元金杉一九六學校美術協會

●東京株式取引所統計月報（八月）東京日本橋兜町東京株式取引所調査課

●生活と宗教（十月）十一錢、名古屋市東區大池町五の一九般若開導房

●合頭（十月）短歌誌（二十錢）大連柳町三滿洲短歌會

●赤い鳥（十一月）鈴木三重吉主宰童話誌（三十錢）東京西大久保四六一その社

●滿洲評論（六項）奉天事件特輯號。滿洲事變と外交（稲葉）我國今次の軍事行動を國際的に見る（小泉師生）奉天事件を斯く觀る（小山貞知）自己宣傳に陶醉する支那（一征一路）その他（十錢）大連淡路町七その社

●朝日（十一月）古今名月物語、雲谷、洗耳、啼一、明世、重二郎、朱雀、紫雲、梨雲を極彩色オフセットで艶やかに表はしグラビヤと共に卷頭を飾り、球界習話『嘆きのホームラン王と澤園子の戀愛行、社會探訪』世を欺くインチキ商賣、女島入哥子節子の哀戀譚、職業婦人を狙ふ誘惑の魔手、當選實話（五篇）その他の讀物をはじめ小說には曙の獄（加藤武雄）大番頭小番頭（佐々木邦）的場中次郎）子供澤宮）劍をわたる貞操（高桑義生）貞操帶）野村胡堂）妖魔の絵馬（大佛次郎）青春圖會（菊池寛）よし子の就職（他谷信三郎）その他數篇、なほ滿洲事變交戰實況の第一報を添へ仲秋讀界に華々しく進出した（五十錢）東京日本橋本石町三丁目博文館

●講談倶樂部（十一月）大衆作家の巨匠、一代の流行兒長谷川伸の『瞼太閤月の叫』が斷然面白い、この名戯曲を載せ得る所に、講談倶樂部らしい實録が親へる。實錄といへば新進スター、花形を網羅した『映畫スター座談會』も異なつた意味で本誌の實錄を示すに足る大讀物であらう。『都會蕊』『青春讀多し』『虹の歌聲の花寂』『清水次郎長』『鼠小僧次郎吉』『王冠』『涌劇城』——畢げ來れば女俠傳史に混血スター井上雪子が現れ、舞踊界の明星高田せい子血涙物語が卷頭を出した本號、いよ〳〵以て他誌の追隨を許さぬ陣容大崎八段の『將棋上達の秘訣』が意外の反響を呼んで、雜誌界に問題の一石を投じてゐるのは近頃の珍風景、小說や講談の埒外に讀物の範圍が擴がつて雜誌界いよ〳〵多事といふ所——要するに本誌本號は新年號を間近に控にて、逝かに寸分の動搖も見せぬ落付いた編輯振りが、矢張り講談倶樂部だとの感を深くせしめてゐる（五十錢）東京本郷駒込坂下町大日本雄辯會講談社

今日の新刊（時務局圖書課）

邦文部 幕末明治文化變遷史 大陸米鑑▲鐵道ニュース（第十號）島田牧一▲京電爭報（第五卷第五號）森秀雄▲汗愛の朝鮮（第六號）中山貞雄▲騎二七週報（第二二〇號）米井三郎▲月報（第六號）林一雄▲臣面戦務摂要 竹下定一▲全鮮南道年齋會報（創刊號）加藤眞

將棋新手合 四

於東京市日本橋區蠣殼町二ノ志

平手 先 ▲六段 寺田梅吉（千葉） △六段 山北逆三郎（東京）

（圖は八二玉までの局面）

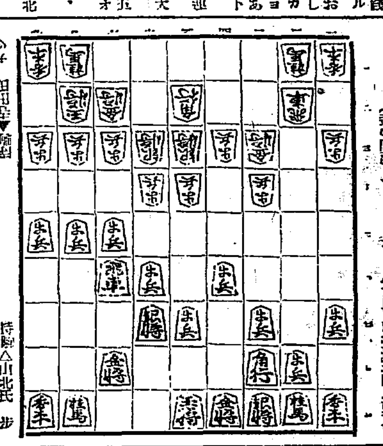

持駒△山北氏 歩

△八六歩 ▲七四歩 △同歩 ▲同銀 △八四歩 ▲同歩
△同飛 ▲八三金 △八八飛 ▲八五歩 △八七金 ▲七五歩
△七六歩 ▲同歩 △七五歩 ▲同銀 △七六金 ▲八四銀
（以下次號）

（溝呂木七段講評）（後手）七四歩と突いて位負けを恢復する方針け未だ時機尚早である茲は四四金と上つて遊駒の活用を圖り七筋逆襲の機を狙ふべきである。

（先手）八四歩と突いて、敵の駒組を亂す方針は良策である。

（後手）八三金と上つて盛り上る方針は已むを得ない手である。

（先手）七六歩と打ち、敵銀を目標に交換策を採つたは居玉でけあるが總ての駒を活用する意味があつて至當の手である。

（後手）八四銀と引いたのは弱い。茲け同銀同銀八四金と打つ可きである。

ラヂオ JODK＝廿六日＝（月曜日）

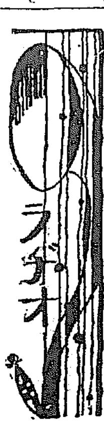

午前一〇時三〇分 氣象概況、各地天氣管況 仁川觀測所發表

同一〇時四三分 料理獻立『鮒の軟煮』京城第二高女教諭 京城府總務課

正午 時報、ニュース

午後〇時二〇分 謠曲 葵の上 巽 忠藏

同一時〇分 婦人講座『女傑と賢婦』（一）柳 光烈

同二時一五分 通俗常識講座 國際聯盟の思想と建設の意義（一）高橋龜太郎

同三時四五分 ニュース、公示事項

同五時四五分 ラヂオ體操、職業紹介事項、今晩のプログラム發表

同六時〇分 童話劇（Ⅱ）佐々木甫作 梵天丸と竺丸（配役）出演 HK子供會 放送指導 刈田 折柴
梵天丸 岡部 愛子
片倉小十郎 島田 敏子
竺丸 木村つた子
猿まわし 長谷川時子
母君 澤 芳枝
お供 高山 潤子
外 五 名

同六時三〇分 初等科（一九）英語講座（A）寺田 武夫

同七時〇分 ニュース、公示事項、翌日のプログラム發表

同七時三〇分 蓄藥ニュース（A）

同八時〇分 クラリネット獨奏（B）
一、シンとアリア 二、カンツオネッタ 三、サパデイアード 四、メデイテーション 五、ホタナヴアラ

午後八時三〇分 新筝曲（B）勝部應五郎、宮城樂作奏 千鳥の曲
一部 筝 津田 青寛
二部 尺八 加藤 梅山
三部 三絃 岡本 鶴子
マンドリン 星湖 京郎

同八時五〇分 戯曲（B）九條武子夫人作『洛北の秋』
播景 京都西加茂神光院茶所と住居（配役）
蓮月尼 中村 魁車
遊女浮舟 中村成太郎
村の女一 市村 鶴蔵
同 二 實川 美雁
同 三 中村 桂枝
里の子 實川 小雁
同 中村 成一
幇間 中村 魁蔵
庄屋佐兵衛 市川 九團次
効果 音響係 數名

同九時三五分 氣象概況、時報 仁川觀測所發表

同九時四五分 南道短歌 一、短歌 二、沈清歌 李 翠香

料理獻立 午前一〇時四五分

鮒の軟煮

材料 燒鮒十五尾、味淋二分の一勺、醤油三分の二勺、番茶十五瓦、砂糖四十五瓦、水二勺

方法 鮒は奇麗に洗つて揚げてよく串にさしてアブるか又は鍋にのせて焼いて置きます 次に番茶を煮出してその煮出汁で鮒を煮ます 煮く煮て軟かくなりましたら取り出して水を加へ煮立つた時に味淋砂糖を加へて弱火にかけて煮込み後醤油を入れて汁のなくなるまで静かに煮つめます

謠曲 午後〇時二〇分

葵の上 巽 忠藏

巽忠藏氏は喜多流の師範として鮮內に多數のお弟子を持て居られます

左大臣の娘が光源氏の君に嫁して北の方となり、葵の上と呼ばれたが葵の上は父左大臣の家に住んで源氏は時々本邸から通つて居られたところが多情な源氏は同時に六條の御息所とも通じてゐた。賀茂祭の折、兩女の牛車が偶然にも一つ途で行逢ひ忽ち車爭ひとなつたが左大臣家の權勢は遂に御息所の車を後方に押し遣つたので、御息所は是を怨み生靈となつて葵の上を惱ますところを横川の小聖が之を祈り伏せ給ふとする

演藝案内

京城演藝館 京城本町 浪花節 十月二十四日、二十五日、二十六日 夏菊天勝嬢合同一座
題目 清水治良長 八洲忠天／雪と縁 廣田天外／伊賀の水月 東家燕王丸／太刀山 俠妓と 吉田奈美代
紀の國屋 同／瀬ヶ谷慶太郎 同／天龍川 肘の 廣澤夏菊／仇討 乃木將軍 九重天勝嬢／俠妓中西君尾 同／名劍村正 同

喜樂館 日活發聲 廿二日より廿五日まで四日間限り毎夕午後六時より超特別大興行 主催 京城日報社 ヘタ歌劇團及京城若柳舞踊會員總出演 京城小唄、大京城行進曲 發表舞踊大會
日活 女人外道 全七卷 永井富二郎 市川小文治 山本紀枝
日活 三面記事 全七卷 監督 内田吐夢 主演 島耕二
金的力太郎 全十卷

大正館 二十二日より特別大興行 松竹蒲田 昇給と花嫁 全卷／人生の風車 全八卷／旗本退屈男 全八卷

朝鮮劇場 モロッコ 全十二卷／タブウ 全九卷

浪花館 十月二十四日より 良人殺しへ下る… 最後の審判 裁判劇公開

朝日座 本町五丁目 十月二十六日より 松本松五郎一座 義經千本櫻 新門辰五郎

喜樂館 東亞 亂刃花吹雪／躍る曲線美

中央館 キネマ 床屋の二階／嗚呼中村大尉 全七卷

京龍館 最後の中隊 全八卷／復讐こぼれ刃 全七卷／旗本六法組／大學のブラウン／悲しき激怒

出帆

仁川出帆豫定 仁川支部 鮮航同盟會
阿波共同汽船出帆 利通號 芝罘、威海衛、大連行／共同丸 威海衛、芝罘、大連行／長山丸 鎭南浦、大連行 代理店 野口商會
島谷汽船出帆 大連直行 仁川通運
鎭南浦出帆 仁川出帆 元山出帆 木浦出帆 釜山出帆
定期出帆 朝鮮郵船 博多航路 日鮮海運株式會社

濕布に優る
エキホス
優良國産品
價格低廉
咽喉痛、肺炎、筋肉痛、腰痛、打撲傷、運動後の筋肉疲勞、肩凝り、火傷に
エキシカ及びホスピン合併改良品
一〇〇瓦（四五錢） 二五〇瓦（九〇錢） 五〇〇瓦（一圓五〇） 一キロ瓦（四圓五〇）
（全國の知名藥店に販賣す）
發賣元 株式會社 武田長兵衛商店
發賣元 株式會社 塩野義商店
製造元 二巴合名會社
（大阪市東區道修町）
31—541（0）

ヘチマコロン本舗 東京 天野源七
大 七十五錢
中 五十錢
小 三十錢